

第36回全国健康福祉祭とっとり大会

ねんりんピックはばたけ鳥取2024

咲かせよう 砂丘に長寿と笑みの花

令和6年10月19日(土)~22日(火)

弓道交流大会

開催要領



あおや かみじろう

-
- 【主催】 厚生労働省 鳥取県 一般財団法人長寿社会開発センター
ねんりんピックはばたけ鳥取2024実行委員会
米子市 ねんりんピックはばたけ鳥取2024米子市実行委員会
- 【共催】 スポーツ庁
- 【主管】 鳥取県弓道連盟
- 【後援】 公益財団法人全日本弓道連盟

弓道交流大会開催要領

《 目 次 》

弓道交流大会.....	1
参加案内.....	3
参加申込書.....	5
年齢早見表.....	6
健康等に関する誓約書.....	7
医療救護.....	8
米子市の紹介.....	9
交通案内.....	10
事業体系及びスケジュール.....	11
宿泊・弁当・輸送.....	13

弓道交流大会



1 主 催 厚生労働省 鳥取県 一般財団法人長寿社会開発センター
ねんりんピックはばたけ鳥取2024実行委員会
米子市 ねんりんピックはばたけ鳥取2024米子市実行委員会

2 共 催 スポーツ庁

3 主 管 鳥取県弓道連盟

4 後 援 公益財団法人全日本弓道連盟

5 期 間 令和6年10月19日(土)～21日(月)

6 会 場 とっとりけんりつぶどうかん 鳥取県立武道館 弓道場
よなごしりょうみつやなぎ
〒683-0853 米子市両三柳3192-14
TEL : (0859)23-9300

7 募集チーム数

道府県 (45)・政令指定都市 (20)	65 チーム (520 人)
東京都	2 チーム (16 人)
鳥取県	2 チーム (16 人)
合 計	69 チーム (552 人)

8 大会日程 (注)大会日程は変更の場合あり。

(1) 開始式 10月19日(土) 15:30～16:30 [淀江文化センター 大ホール]

(2) 監督会議 10月19日(土) 16:40～18:10 [淀江文化センター 大ホール]
(出席者は、各チームの監督1名のみとする。)

(3) 交流試合・交歓試合

(第1日) 10月20日(日) 9:30～18:30 予選1回戦及び交歓試合

(参加チームを数グループに分け、各グループの予選1回戦終了時に交歓試合を行う。)

(第2日) 10月21日(月) 9:00～13:00 予選2回戦

13:40～16:00 決勝トーナメント

(4) 表彰式 10月21日(月) 16:30～17:00

※ 健康づくり教室…健康チェック、健康相談、食生活や運動に関する助言・指導などを行う。

10月20日(日) 10:00～16:00

10月21日(月) 10:00～16:00

9 競技規則

大会開催時点での公益財団法人全日本弓道連盟競技規則及び大会規定による。

10 競技方法

(1) 競技種目は、近的競技(射距離28m、36cm 霰的、的中制)とし、1チーム5人の団体戦を行う。

(2) チーム編成は、次のとおりとする。

監 督 1人

選 手 5人(女性1人以上、70歳以上1人以上[男女問わず])

交代選手 2人以内

合 計 8人以内

監督は選手を兼任できるが、その際は選手としても登録すること。ただし、交代選手を含めた規定の選手数である7人を超えて、監督が選手として登録することはできない。
※選手登録のない監督(専任監督)は高齢者表彰の対象とならない。また交流試合及び交歓試合に出場できない。

(3) 選手5人のうち1人以上は、70歳以上(男女問わず)が常時出場、競技するものとする。

- (4) 選手5人のうち1人以上は、女性が常時出場、競技するものとする。
- (5) 常時出場、競技する女性が70歳以上の場合、上記(3)及び(4)の条件を満たすものとする。
- (6) 予選1回戦は、各自4射団体計20射、予選2回戦は各自2射団体計10射で、予選1、2回戦の総的中数上位16チームを決勝トーナメントに進出とする。(同中の場合は、交歓試合を含めた予選行射者の平均年齢が高いチームを上位として決勝トーナメントの進出チームを決定する。)
- (7) 決勝トーナメントは、各自2射、団体計10射の的中数により、勝敗を決定する。ただし、優勝決定戦は各自4射とする。(同中の場合は、各自1射による競射により勝敗を決定する。)
- (8) 制限時間は各自4射(団体20射)の場合は9分30秒以内、各自2射(団体10射)の場合は5分30秒以内とし、射残した矢は失権とする。また、各自1射(団体5射)の場合は制限時間を設けない。

11 大会規定

- (1) 参加者の年齢は、60歳以上(昭和40年4月1日以前に生まれた人)とする。
ただし、選手5人のうち、1人以上は70歳以上(昭和30年4月1日以前に生まれた人)とする。
- (2) 予選の立順は、主催者及び主管団体が決定する。決勝トーナメントの組合せは抽選とする。
- (3) 競技は、立射とする。
- (4) チームの一番立は、主催者が用意したゼッケンをつける。
- (5) 選手交代は一立ごとに認める。ただし、立順の変更は認めない。
また、一度交代した選手(すでに団体戦に出場した選手)は再度の出場はできない。
- (6) 同中競射の場合は、替矢から使用する。(選手は替矢一手を準備すること。)

12 表彰

- (1) 決勝トーナメントの優勝・準優勝・第3位(2チーム)のチームに賞状及びトロフィーを、監督・選手それぞれに金・銀・銅のメダルを贈る。
- (2) その他の上位入賞チーム(優勝・準優勝・第3位を除く決勝トーナメント進出12チーム)の監督・選手に優秀賞としてメダルを贈る。
- (3) 参加選手(選手登録のある監督を含む)のうち、最高齢の男女各1名に最高齢者賞として賞状及び楯を、次に高齢の男女各3名に高齢者賞として賞状及び楯を贈る。
※選手登録のない監督(専任監督)は最高齢者賞及び高齢者賞の対象にならない。
- (4) 参加者全員に参加賞としてメダルを贈る。

13 交歓試合

- (1) 交流試合の予選1回戦に出場しない選手(選手登録のある監督を含む)による個人競技を行う。
※選手登録のない監督は交流試合及び交歓試合に出場できない。
- (2) 監督会議会場で「交歓試合申込書・交流試合選手交代届」を配布するので、予選1回戦受付時に「選手交代受付」に提出すること。
- (3) 競技は立射とし、各自4射、的中制で行う。
- (4) 立順は、プログラム記載の順とする。
- (5) 4射2中以上の選手に記念品を贈呈する。(記念品は各チームの控え席に届ける。)

14 問合せ先

ねんりんピックはばたけ鳥取2024米子市実行委員会事務局

〒683-8686 ^{よなごしひがしちょう}米子市東町161番地2

米子市経済部文化観光局ねんりんピック推進課内

TEL : (0859)30-2525 FAX : (0859)34-6651 e-mail : nenrinpic@city.yonago.lg.jp

URL : <https://www.city.yonago.lg.jp/39736.htm>



ねんりんピックはばたけ鳥取2024実行委員会事務局

〒680-8570 ^{とっとりしひがしまち}鳥取市東町一丁目271番地

鳥取県地域社会振興部スポーツ振興局

ねんりんピック・関西ワールドマスターズゲームズ推進課内

TEL : (0857)26-7908 FAX : (0857)26-8741 e-mail : nenrin-wmg@pref.tottori.lg.jp

URL : <https://nenrin-tottori2024.jp>



参加案内



1 参加資格

参加者の年齢は、60歳以上（昭和40年4月1日以前に生まれた人）とする。

2 参加制限

- (1) スポーツ交流大会、ふれあいスポーツ交流大会、文化交流大会（俳句交流大会を除く。）には1人1種目に限り参加できることとする。
- (2) ねりんピック愛媛^{えがお}のえひめ2023のスポーツ交流大会に選手又は監督として参加した者については、同一種目への参加を認めない。ただし、愛媛県及び鳥取県の選手又は監督についてはこの限りではない。

3 参加申込

参加の申込みは、各都道府県・政令指定都市の主管部局又は明るい長寿社会づくり推進機構等（以下「参加申込団体」という。）が行います。

(1) 申込方法

参加申込団体は、募集要項等を作成し、予選会を実施するなどして参加者を決定し、取りまとめの上、指定様式により申し込むこととする。

なお、申込みに当たっては、大会参加申込専用ホームページに必要事項を登録した上で、プリントアウトした指定様式を郵送すること。

指定様式に記載された氏名等が、種目別プログラムの名簿等に記載されるため、新旧の字体や誤字には十分注意すること。氏名に外字が使用されている等、入力に支障がある場合は、指定様式備考欄に文字の説明を記載すること。

また、車椅子を使用するなどのため、介添えが必要な参加者については、指定様式備考欄に記載すること。

大会参加申込専用ホームページURL：<https://www.nenrinpic.net/>

(2) 申込期間

令和6年6月3日（月）～6月28日（金） 【期日厳守】

(3) 提出書類等

- ①参加申込総括表 [様式-01]・・・1部
- ②役員等一覧表 [様式-02]・・・1部
- ③種目・事業別申込書 [様式-11]・・・1部
- ④健康等に関する誓約書 [様式-35]・・・参加者各1部

※ 健康等に関する誓約書の様式は、ねりんピックはばたけ鳥取2024大会専用ウェブサイトからダウンロードしてください。

URL：<https://nenrin-tottori2024.jp/>

※ 各申込書等の年齢の記載は、6ページの「年齢早見表」により記入する。

※ 健康等に関する誓約書は原本を提出すること。

(4) 選手等の変更

参加申込締め切り後の選手等の変更は、原則として認めない。

ただし、病気・けがなどの特別な場合については、変更を認めることとするが、早急に変更の内容を電話にて連絡の上、大会参加申込専用ホームページに変更内容を登録し、「健康等に関する誓約書」を添えて変更後の指定様式を郵送すること。

(5) 申込先

ねりんピックはばたけ鳥取2024実行委員会事務局

〒680-8570 ^{とっとりしひがしまち}鳥取市東町一丁目271番地

鳥取県地域社会振興部スポーツ振興局

ねりんピック・関西ワールドマスターズゲームズ推進課内

TEL：(0857)26-7910 FAX：(0857)26-8741 e-mail：nenrin-wmg@pref.tottori.lg.jp

※指定様式の郵送は簡易書留とし、封筒の表に「大会申込書」と朱書する。

なお、郵送した内容と大会参加申込専用ホームページに登録した内容に相違がないよう、必ず確認すること。

(6) 個人情報の取り扱い

参加申込に係る個人情報については、「個人情報の保護に関する法律」(平成15年法律第57号)に準じて取り扱い、参加者本人の同意がある場合を除き、参加資格の審査、参加申込団体または参加者との連絡及び配布物の郵送、試合の組み合わせ編成、大会の広報及び競技成績等に関する報道機関等への発表、大会総合プログラム・種目別プログラム・大会公式記録集及び大会専用ウェブサイトへの掲載並びに緊急時における緊急連絡先・医療機関・保険会社等との連絡以外の目的では使用しない。

(7) 写真撮影について

大会参加中は、主催者及び主催者が認めた者が参加者を撮影し、大会報告書や大会専用ウェブサイト等への掲載、その他広報目的で使うことがある。また、報道関係者が、報道の目的で写真を撮影し、新聞・雑誌等に掲載する場合がある。

4 参加費

参加費は、参加者一人につき1,000円とし、参加申込団体に取りまとめの上、別途通知により振り込むこととする。

なお、参加申込期間後に参加を取り消した場合にも、参加費は減額又は返却しないものとする。

5 健康等に関する誓約書

参加者は、7ページの健康等に関する誓約書(様式-35)を必ず提出すること。

また、健康等に関する誓約書の記入状況により確認等を必要とする場合は、参加申込団体に連絡する。

※健康等に関する誓約書は、選手等の変更があった場合にも必ず提出する。なお、提出のない場合は、大会への参加はできない。

6 参加者の健康管理上の留意事項

医療救護(8ページ)を参照すること。

7 競技運営上の留意事項

開催要領にそぐわない場合、出場資格を失い参加できない。

ただし、主催者の判断により、オープン参加として出場を認めることがある。

8 参加チーム(選手)の追加募集

参加申込状況に応じて、次の方法により追加募集を行う場合がある。

(1) 各都道府県・政令指定都市に参加を呼びかける。

(2) 鳥取県の近隣県・政令指定都市に参加を呼びかける。

(3) 鳥取県内において参加を呼びかける。

ねんりんピックはばたけ鳥取2024
弓道交流大会
参加申込込

様式 - 11	
地域コード	
チーム数	/
変更回数	
確認	

都道府県名 政令指定都市名		申込年月日	令和6年 月 日
フリガナ		担当部門名	
担当者名		電話番号	- -
フリガナ		内線	
チーム名			

区分	立順	性別	フリガナ		生年月日			郵便番号		備考
			氏名		年	月	日	住所		
監督	-	男・女			年	月	日	-	- -	
					歳					
選手	1	男・女			年	月	日	-	- -	
					歳					
選手	2	男・女			年	月	日	-	- -	
					歳					
選手	3	男・女			年	月	日	-	- -	
					歳					
選手	4	男・女			年	月	日	-	- -	
					歳					
選手	5	男・女			年	月	日	-	- -	
					歳					
交代選手		男・女			年	月	日	-	- -	
					歳					
交代選手		男・女			年	月	日	-	- -	
					歳					

注) 1 監督が選手を兼任する場合は、備考欄に「兼任」と記入する。また、選手欄にも氏名を記入し、備考欄に「監督」と記入する。

※選手登録のない監督(専任監督)は交流試合及び交歓試合に出場できない。

- 2 女性は「常時1人以上出場」することとなっているため、1人以上登録する。
- 3 出場者5人のうち1人以上は70歳以上とするため、70歳以上の選手を1人以上登録する。
- 4 選手については、立順を決定し記入する。競技は立射とする。
- 5 年齢は、年齢早見表により記入する。(令和7年4月1日時点の年齢)
- 6 携帯電話番号欄には、携帯電話を所持していない場合、自宅の電話番号を記入する。ただし、1人以上は携帯電話番号を記入する。

年齢早見表



参加手続等に係る「年齢」の記載は、次のとおりとします。

年齢	生年月日	備考
100	大正13年4月2日～大正14年4月1日 間に生まれた人	
99	大正14年4月2日～大正15年4月1日 間に生まれた人	
98	大正15年4月2日～昭和2年4月1日 間に生まれた人	大正15年と昭和元年は同じ
97	昭和2年4月2日～昭和3年4月1日 間に生まれた人	
96	昭和3年4月2日～昭和4年4月1日 間に生まれた人	
95	昭和4年4月2日～昭和5年4月1日 間に生まれた人	
94	昭和5年4月2日～昭和6年4月1日 間に生まれた人	
93	昭和6年4月2日～昭和7年4月1日 間に生まれた人	
92	昭和7年4月2日～昭和8年4月1日 間に生まれた人	
91	昭和8年4月2日～昭和9年4月1日 間に生まれた人	
90	昭和9年4月2日～昭和10年4月1日 間に生まれた人	
89	昭和10年4月2日～昭和11年4月1日 間に生まれた人	
88	昭和11年4月2日～昭和12年4月1日 間に生まれた人	
87	昭和12年4月2日～昭和13年4月1日 間に生まれた人	
86	昭和13年4月2日～昭和14年4月1日 間に生まれた人	
85	昭和14年4月2日～昭和15年4月1日 間に生まれた人	
84	昭和15年4月2日～昭和16年4月1日 間に生まれた人	
83	昭和16年4月2日～昭和17年4月1日 間に生まれた人	
82	昭和17年4月2日～昭和18年4月1日 間に生まれた人	
81	昭和18年4月2日～昭和19年4月1日 間に生まれた人	
80	昭和19年4月2日～昭和20年4月1日 間に生まれた人	
79	昭和20年4月2日～昭和21年4月1日 間に生まれた人	
78	昭和21年4月2日～昭和22年4月1日 間に生まれた人	
77	昭和22年4月2日～昭和23年4月1日 間に生まれた人	
76	昭和23年4月2日～昭和24年4月1日 間に生まれた人	
75	昭和24年4月2日～昭和25年4月1日 間に生まれた人	
74	昭和25年4月2日～昭和26年4月1日 間に生まれた人	
73	昭和26年4月2日～昭和27年4月1日 間に生まれた人	
72	昭和27年4月2日～昭和28年4月1日 間に生まれた人	
71	昭和28年4月2日～昭和29年4月1日 間に生まれた人	
70	昭和29年4月2日～昭和30年4月1日 間に生まれた人	
69	昭和30年4月2日～昭和31年4月1日 間に生まれた人	
68	昭和31年4月2日～昭和32年4月1日 間に生まれた人	
67	昭和32年4月2日～昭和33年4月1日 間に生まれた人	
66	昭和33年4月2日～昭和34年4月1日 間に生まれた人	
65	昭和34年4月2日～昭和35年4月1日 間に生まれた人	
64	昭和35年4月2日～昭和36年4月1日 間に生まれた人	
63	昭和36年4月2日～昭和37年4月1日 間に生まれた人	
62	昭和37年4月2日～昭和38年4月1日 間に生まれた人	
61	昭和38年4月2日～昭和39年4月1日 間に生まれた人	
60	昭和39年4月2日～昭和40年4月1日 間に生まれた人	

ねんりんピックはばたけ鳥取2024 健康等に関する誓約書

様式 - 35
地域コード

ねんりんピックはばたけ鳥取2024実行委員会
会長 平井 伸治 様

私は、ねんりんピックはばたけ鳥取2024（以下「大会」という。）への参加に当たり、大会参加中の不慮の負傷・疾患や生命に関する重大な事故等は、自分の責任として対応します。
また、大会への参加に備え、必要に応じて医師の診断を受けるなど、体調にも万全を期すると共に、緊急時等に迅速な救急対応が実施できるよう、最新の健康状態等について、選手団IDカードに記入し、大会期間中常に携帯します。
なお、大会前及び大会期間中は、健康の自主管理に努め、発熱または呼吸困難、けん怠感などの症状がみられる場合は参加を見合わせる対応を取ります。
以上について、家族又はそれに代わる者とともに誓約いたします。

令和6年 月 日

ふりがな

参加者氏名（自署）： _____

< 家族又はそれに代わる者の署名等 ※参加者本人の記入は不可 >

ふりがな
氏名
(自署) :

参加者との
関係 :

緊急連絡先(電話番号) : (自宅) _____
(携帯) _____

(大会参加者備考)

※本書は、署名日時点の情報を記入してください。（本書提出後の経過のご報告は、原則不要です。）

※後日配布する選手団IDカードには、最新の健康状態等の情報を確実に記入してください。

都道府県名又は 政令指定都市名		参加種目	
生年月日	大正・昭和・平成 年 月 日	血液型	

◆治療中又は過去にかかった病気がある場合は、該当する項目及び現在の状況に○印をお書きください。

- | | |
|------------------------|----------------------|
| 1 心臓病 (治療中・経過観察中・完治) | 6 腎臓病 (治療中・経過観察中・完治) |
| 2 脳血管障害 (治療中・経過観察中・完治) | 7 肝臓病 (治療中・経過観察中・完治) |
| 3 高血圧 (治療中・経過観察中・完治) | 8 がん (治療中・経過観察中・完治) |
| 4 糖尿病 (治療中・経過観察中・完治) | 9 その他 (病名: _____) |
| 5 脂質異常症 (治療中・経過観察中・完治) | (治療中・経過観察中・完治) |

◆薬を服用している場合は、薬の名前をお書きください。

(薬の名前: _____)

◆食物、薬物等のアレルギーがある場合は、原因をお書きください。

(原因: _____)

◆その他、医師から注意を受けていることや健康面で不安なことがある場合は、内容をお書きください。

(内容: _____)

本書は、厳重に保管し、知り得た個人情報については、個人情報の保護に関する法律（平成15年法律第57号）又は選手派遣団体が定める個人情報保護規程に基づいて取り扱い、緊急時における緊急連絡先・医療機関等との連絡以外の目的では使用いたしません。



区 分	対 応
県実行委員会	<p>県実行委員会は、次のとおり対応します。</p> <ol style="list-style-type: none"> 1 総合開会式・閉会式会場やイベント会場等に救護所を設置します。 2 関係機関及び団体等と連携し、応急処置を実施するほか、救急搬送体制を整備します。
市町村実行委員会	<p>市町村実行委員会は、次のとおり対応します。</p> <ol style="list-style-type: none"> 1 交流大会会場等に救護所を設置します。 2 関係機関及び団体等と連携し、応急処置を実施するほか、救急搬送体制を整備します。
指定宿泊施設	<ol style="list-style-type: none"> 1 指定宿泊施設は、医療救護連絡員(当該施設の職員)を配置します。
監 督 等	<p>選手団の監督等は、次のとおり対応してください。</p> <ol style="list-style-type: none"> 1 各選手の健康管理には、十分配慮してください。 2 適宜、選手交代をさせるなど、無理をしないよう配慮してください。 3 監督会議等では、医療救護関係や参加者の健康管理等について改めて確認を行い、選手団への周知を図ってください。
参 加 者	<p>参加者は、次のとおり対応してください。</p> <ol style="list-style-type: none"> 1 来県前に健康診断を受診するなど、適切な体調管理をお願いします。 2 大会前及び大会期間中は、健康の自主管理に努め、発熱または呼吸困難、けん怠感などの症状がみられる場合は参加を見合わせてください。 3 特に運動競技への参加者は、怪我などの予防や心身の緊張を和らげるため、試合前に十分なウォーミングアップを行うとともに、水分補給、休憩時間の確保などに努めてください。 4 国民健康保険等医療保険の被保険者証又は後期高齢者医療被保険者証は、必ず持参してください。また、お薬手帳をお持ちの方は、持参してください。 5 健康等に関する誓約書は、参加者の健康状態を知る大切な資料であるため、正確に記入してください。また、後日配布する選手団IDカードには、最新の健康情報等を必ず記入してください。 6 鳥取県の10月は、日中と朝晩の温度差があるため、日中は帽子の用意や水分補給など、暑さへの対策を配慮するとともに、朝晩は長袖等の着用や、待機中にユニフォーム等の上に羽織るウインドブレーカー等を用意するなど、寒さ対策も併せて配慮してください。 ※10月19日～22日の鳥取県の気温 平均16.3℃、最高21.5℃、最低11.8℃ (観測点：鳥取市 気象庁過去30年間のデータの平均による)
傷 害 保 険	<p>来離県における旅行期間を含む大会期間中の傷害保険は、各参加申込団体及び個人の責任において対応してください。</p>

※感染症の状況により、「医療救護」を変更する必要がある場合については、別途お知らせします。

米子市 (よなごし)

人口 145,121人 面積 132.42 km²



【弓道、剣道、水泳、ローイング、ダンススポーツ、ソフトテニス、ソフトボール】

米子市は、鳥取県の西部、山陰のほぼ中央に位置し、南東に中国地方最高峰の大山^{だいせん}、北に日本海、西にコハクチョウ渡来南限地でラムサール条約登録の中海^{なかうみ}を有する、豊かな自然環境に恵まれた街です。道路、鉄道、空港などの利便性も高く、古くから地域の交通結節点・宿泊拠点、人の行き来が盛んな「山陰の商都」として栄えてきました。

大山と海に臨む温泉地 歴史と文化が息づく街並み



弓ヶ浜サイクリングコース



米子観光ナビ

かいけ 皆生温泉

「海に湯が湧く」と謳われた「皆生温泉」は、海・砂浜・温泉街が一体となった観光地。温泉と海水浴が楽しめる国内でも数少ない温泉地です。発見から100年以上経つ今も豊富な湯量は衰えず、山陰随一の温泉街として発展を続けています。



米子城跡

米子市の中心地、標高90mの湊山に築かれた「米子城」。石垣の頂上からは360°のパノラマが臨め、地元の人に親しまれています。

2月20日頃と10月22日頃に大山の山頂部から日が昇るダイヤモンド大山は、気象条件のいいときにしか見られない絶景です。



かみよどはくほう 上淀白鳳の丘展示館

「上淀廃寺跡」について詳しく知ることができる展示館。内部には高さ3mを超える仏像3体が復元され、重厚で厳かな雰囲気漂わせています。「名水の町」として知られる淀江地区^{あめ}。近くには「天の真名井^{まな井}」があり、湧水を持ち帰る人の姿が後を断ちません。



米子のグルメ/特産品

米子名物「さばしゃぶ」、米子のソウルフード「牛骨ラーメン」、米子城天守閣を想起させる五層の「475 パフェ」、日本海や大山山麓の豊かな自然に育てられた食材を使用した料理や果物など、米子の美味しいをお楽しみください。

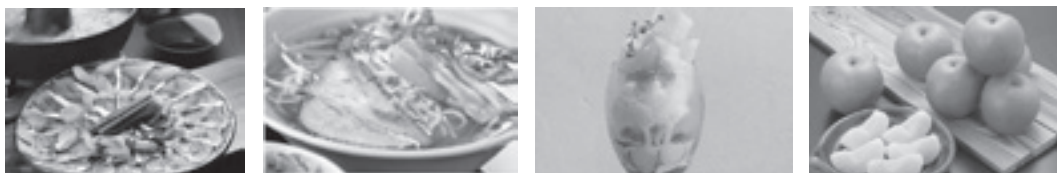

米子市
ふるさと納税

米子市自慢の特産品を多数掲載しています。

◀check!

剣道・弓道

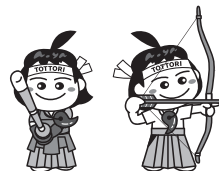

◆米子市

米子市



■鳥取県立武道館

- | | | |
|-----------------------|----|------|
| ○JR「米子駅」から | 車 | 約15分 |
| ○「米子鬼太郎空港」から | 車 | 約15分 |
| ○米子自動車道「米子インターチェンジ」から | 車 | 約15分 |
| ○日本交通「自衛隊正門前バス停」から | 徒歩 | 約7分 |

事業体系及びスケジュール



		10月19日(土)	10月20日(日)	10月21日(月)	10月22日(火)	
ねんりんピックはばたけ鳥取2024	総合開会式	総合開会式				
	健康関連イベント	スポーツ交流大会				
		ふれあいスポーツ交流大会				
		健康づくり教室(各交流大会会場)				
		ふれあいニュースポーツ				
		健康フェア				
	福祉・生きがい関連イベント	文化交流大会				
		美術展				
		地域文化伝承館				
					音楽文化祭	
相談コーナー						
「心豊かに歌う全国ふれあい短歌大会」優秀作品展						
健康、福祉・生きがい共通イベント					講演会	
	健康福祉機器展					
オリジナルイベント	ふれあい広場					
	○スタンプラリー ○シールラリー					
協賛イベント	<ul style="list-style-type: none"> ○身体を知ろう～体力測定会～ ○ブラバンでキーホルダーを作ろう! ○歯と口の健康セミナー ○鳥取方式の芝生に触れよう ○健康相談コーナー ○職業訓練を体験してみよう! ○和の小物をつくろう ○ネイルでねんりんピックを応援しよう! ○不規則脈波確認による脳卒中予防啓発 ○健康スコアチェック ○オカリナ&マラカス de アンサンブル 					
総合閉会式				総合閉会式		

- 1 卓 球 (倉吉市)
- 2 テ ニ ス (鳥取市)
- 3 ソフト テニス (米子市、北栄町、日野町)
- 4 ソフト ボール (米子市、琴浦町、大山町、南部町)
- 5 ゲート ボール (鳥取市)
- 6 ペ タ ン ク (三朝町)
- 7 ゴ ル フ (伯耆町)
- 8 マ ラ ソ ン (岩美町)
- 9 弓 道 (米子市)
- 10 剣 道 (米子市)

- 1 ロ ー イ ン グ (米子市)
- 2 水 泳 (米子市)
- 3 グラウンド・ゴルフ (湯梨浜町)
- 4 ボ ウ リ ン グ (鳥取市)
- 5 サ ッ カ ー (鳥取市)
- 6 ソフトバレーボール (境港市)
- 7 ウォークラリー (倉吉市)
- 8 太 極 拳 (鳥取市)
- 9 ターゲット・バードゴルフ (日吉津村)
- 10 バウンドテニス (江府町)
- 11 ダンススポーツ (米子市)
- 12 サイクリング (大山町)
- 13 バウンズボール (倉吉市)

- 1 囲 碁 (智頭町)
- 2 将 棋 (八頭町)
- 3 俳 句 (鳥取市)
- 4 民 謡 (日南町)
- 5 健康マージャン (若桜町)
- 6 e ス ポ ー ツ (境港市)

交流大会開催地 (県内19市町村・29種目)

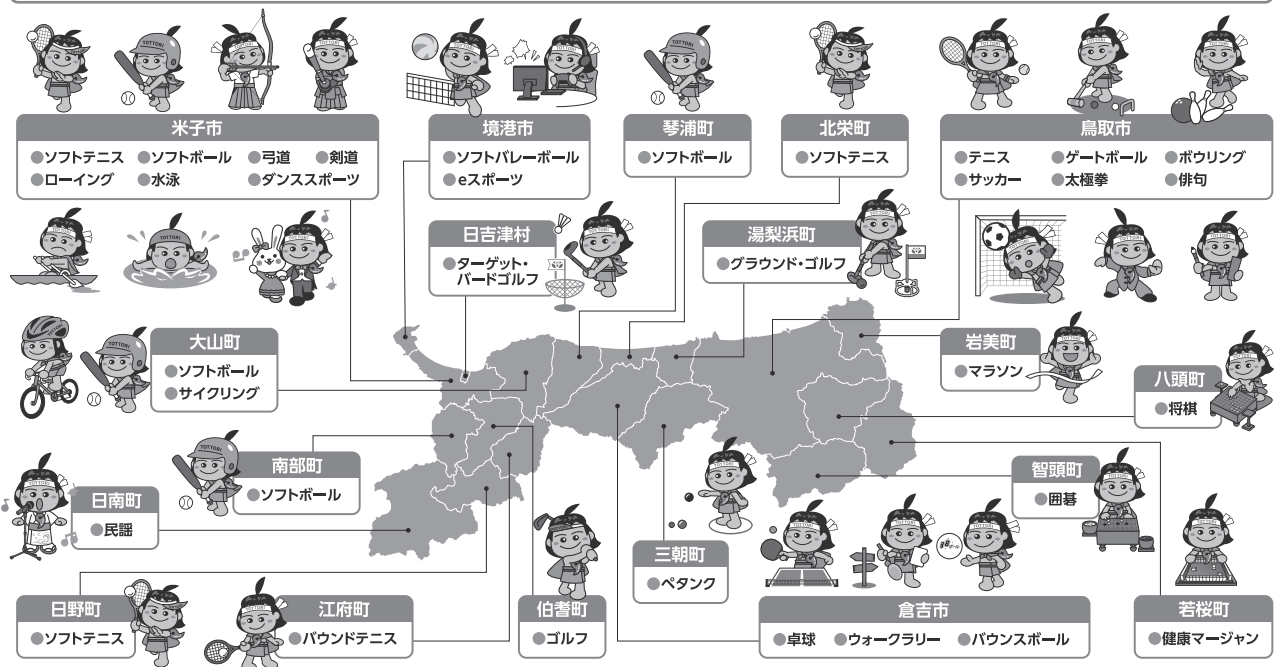

宿泊・弁当・輸送（一部抜粋）



「ねんりんピックはばたけ鳥取2024」に参加する選手・監督・役員及びその他大会関係者（以下「大会参加者」という。）の宿泊等については、次のとおりとする。

1 指定宿泊施設の選定及び配宿

- （1）宿泊施設は、旅館業法（昭和23年法律第138号）第3条第1項の許可を受けており、関係法令を遵守する等、防災上、風紀上及び衛生上支障がないと認められる施設とする。
- （2）病気及び事故などの緊急時の対応を整えるとともに、宿泊施設内での事故に備え、十分な保険に加入している施設とする。
- （3）宿泊に加え食事を提供する施設については、食品衛生法（昭和22年法律第233号）の飲食店営業の営業許可も取得しており、同法に基づいて適切な衛生管理をしていることとする。
- （4）総合開会式会場及び各交流大会会場までの移動時間が、概ね2時間以内の施設とする。
なお、交流大会期間中の宿泊施設は、各交流大会等会場市町村内の施設を最大限利用できるよう配慮する。ただし、当該市町村内での宿泊が困難な場合は、近隣市町村の施設を利用する。
- （5）配宿は、都道府県・政令指定都市別、参加種目別、男女別等に配慮して、宿泊施設が表示する定員内で行うものとする。
- （6）できる限り大会参加者の希望に応じて配宿するものとし、配宿後の宿泊施設や客室の変更は、原則として認めないものとする。

2 宿泊料金

- （1）宿泊料金は、次の段階別料金のとおりとする。 (円)

ア 1泊2食 の料金 ※	SS	SA	S	A	B	C	D	E	F
	25,000	23,000	21,000	19,000	17,000	15,000	13,000	11,000	9,000
イ 1泊朝食 の料金 ※	ア	イ	ウ	エ	オ	カ	キ		
	20,000	18,000	16,000	15,000	13,000	11,000	9,000		

※サービス料及び諸税を含む

- （2）宿泊料金の適用期間は、令和6年10月18日（金）～22日（火）とする。
- （3）大人以外（小学生以下）の料金は、各指定宿泊施設の規定料金とする。

3 昼食弁当

昼食弁当の提供期間は、令和6年10月19日（土）～22日（火）とする。

4 輸送

- （1）選手団の来県時及び離県時の輸送は、自由集合及び自由解散とするが、鳥取県内の輸送は、専用バスによる計画輸送及び鉄道、路線バス、タクシー等の公共交通機関による輸送とする。
なお、目的地までの距離が概ね1km以内の場合は、原則として、専用バスによる計画輸送は行わない。
- （2）選手団の計画輸送は、宿泊・輸送センターを通じて指定宿泊施設に宿泊し、かつ「選手団バス乗車証」を持参している方に限り利用できる。

5 申込方法等

各種手配及び斡旋を「ねんりんピックはばたけ鳥取2024宿泊・輸送センター」において実施するものとし、申込方法や利用料金等については別途案内する。



あおや かみじろう

 第36回全国健康福祉祭とっとり大会

ねんりんピックはばたけ鳥取2024

咲かせよう 砂丘に長寿と笑みの花

令和6年10月19日(土)~22日(火)